

# 会報秋田



伝統芸能の継承 ～竿燈～  
秋田市立山王中学校

## 目次

|                |   |                     |    |
|----------------|---|---------------------|----|
| ごあいさつ          | 2 | 退職セミナー、退職される皆様へ     | 7  |
| 2023年度事業実績     | 3 | 教弘保険のご案内            | 8  |
| 2023年度地域貢献賞助成校 | 4 | 高校生向け金融教育プログラムの紹介   | 9  |
| 2023年度研究論文選考結果 | 5 | 2024年度論文募集、日教弘クラブオフ | 10 |
| 事業紹介「夢の宅配便」    | 6 |                     |    |

ごあいさつ



## 共済・共済組合

株式会社 秋田教弘

代表取締役 阿部 義教

三年余りに及ぶコロナ禍が過ぎ、平常に近い生活を送ることが出来るようになりましたが、夏は水害、猛暑にと苦しめられました。そして紅葉の秋を楽しむ間もなく熊の出没が世間を騒がし、その被害は甚大となりました。環境の変化は様々なものに影響を与えているように思います。

現職の頃「教育公務員弘済会（日教弘）」「公立学校共済組合」「教職員共済」「学校生活協同組合」など似たような名前に困惑したことを覚えています。因みに「公立学校共済組合」は、教育庁福利課内にあります。

そもそも、「共済」とは？と、調べてみました。

日本共済協会 HP によれば、『「済」という字は、流れる水と穀物の穂が伸び生えそろっている様をかたどっています。このことから、多くのものが「揃う」「等しい」という意味を表し、そこから進んで、差があるものを揃える（たすける）という意味もあらわすようになりました。

そして、わが国では、「共済」という言葉は、公務員の健康保険や年金などを取り扱う公務員「共済組合」、従業員に福利厚生サービスを提供する従業員「共済会」、協同組合が実施する生命「共済」などの場面で使われています。これらはいずれも「共にたすけあう・支え合う」という意味が含まれています。』と、述べられています。

「共済」という言葉は、公立学校共済組合、地方職員共済組合など「組織を表す」場合と火災共済、生命共済、損害共済、自動車共済など「種類を表す」場合とに使われています。組織のことを言うのか、種類のことを言うのか、意識して「共済」と言う言葉を使っていきたいと思います。

学校には、上記のような教育関係団体の方々がお邪魔していることがあるかと思います。皆、教育の振興と教職員同士の支え合い、福利厚生等のために訪問していることをご理解頂き、あたたかく迎えていただければ幸いです。

### 表紙写真の解説

#### 伝統芸能の継承～竿燈～ 秋田市立山王中学校

今年度、本校では創立70周年記念式典が開催されました。長年、継続して取り組んでいる「郷土芸能クラブ」としての竿燈まつりへの参加も、今年が50回目でした。今年の夏は1年生から3年生まで合わせて約60名の生徒が参加し、県内外の多くの観光客の前で演技を披露することができました。

地域にある上米町一丁目竿燈会の方々の懇切丁寧な竿燈の演技指導、笛・太鼓の演奏指のおかげで、生徒たちは自信をもって本番に臨むことができます。冬季間も「どっこいしょプロジェクト」と称して、毎月1回、地域の方々と一緒に練習を続け、来年度の竿燈まつりを目指して技能を高めていく予定です。

竿燈という伝統芸能への参加を通して、生徒と一緒に心を磨く機会を大事にしています。



# (公財)日教弘秋田支部 2023年度(12月末現在)の事業実績



## 1 向学心に燃え、かつ経済的な援助を必要としている学生・生徒に対して、奨学資金の貸与及び給付を行っています。

- 貸与/国公立大学院、大学、短大等の学生に最高100万円を無利息で貸与
- 給付(高校)/学資支弁の困難な高校生を対象に給付(返還不要)
- 給付(大学)/学資支弁の困難な大学生を対象に給付(高校在学中に予約)

|          |                                |
|----------|--------------------------------|
| 【12月末実績】 | 貸与奨学金 24人に計2,225万円を貸与(本部管理)【完】 |
|          | 給付(高校) 45人に5万円ずつ計225万円を給付【完】   |
|          | 給付(大学) 4人に月3万円ずつ4年間の給付を予約【完】   |



## 2 教職員、教育団体等が行う教育に関する特に有益な研究(活動)を助成しています。

- 団体助成/有益な研究・活動に取り組む教育研究団体に助成
- 大会助成/県内で行われる県規模以上の教育研究大会に助成
- 教育研究論文募集/教育実践研究論文を募集・表彰し、ホームページで紹介

|          |                                   |
|----------|-----------------------------------|
| 【12月末実績】 | 団体助成 全42団体に計280万円を助成【完】           |
|          | 大会助成 11大会に計60万円を助成【完】             |
|          | 研究論文 応募4編(個人部門)、入選論文はホームページに掲載【完】 |



## 3 学校の地域貢献活動や読書活動を支援しています。

- 地域貢献賞/地域の教育文化発展に寄与する活動に助成
- 夢の宅配便/優良図書の貸出と古くなった本の贈呈(毎年追加購入)

|          |  |
|----------|--|
| 【12月末実績】 | 地域貢献賞 小・中・高・特支学校117校に8万円ずつ計936万円を助成【完】       |
|          | 夢の宅配便 300箱(約6,000冊)を貸与中、入替用に90箱(1,800冊)購入【完】 |



## 4 教弘会員(現職者・退職者)が健康で豊かな生活ができるよう、各種祝金、人間ドック受診や宿泊の補助、業務中のトラブルを補償する保険の紹介などを行っています。

- 給付事業/結婚、出産、入学、卒業、誕生日にお祝いの品を贈呈
- 補助事業/宿泊施設(県内は指定なし)への宿泊、人間ドック受診に補助
- 損害保険/教職業務中のトラブル(賠償責任)などを補償する保険の紹介

|          |                                      |
|----------|--------------------------------------|
| 【12月末実績】 | 給付事業 結婚祝37、出産祝54、入学祝38、卒業祝33、誕生日祝190 |
|          | 補助事業 宿泊補助A(全国指定施設)71、宿泊補助B(県内施設)364  |
|          | 宿泊ドック補助232、日帰ドック317、婦人科検診21          |
|          | 損害保険 「教弘まなびやスーパープラン」等の加入者数10         |



## 5 教職員の生活の安定と将来の生活設計を図るため、互助の精神を基盤に幅広い保障を内容とした共済事業(提携保険事業)を実施しています。

- 教弘保険/年齢等に関係なく保険料一律が特長の保険、教職員のみ加入可「ユース教弘保険」(34歳以下)、「新教弘保険」(35歳以上)  
※「教弘保険」は提携保険会社であるジブラルタ生命保険(株)が取り扱っています。

|          |   |
|----------|---|
| 【12月末実績】 | 教弘保険等の県内加入者数 現職者約3,300人、退職者・講師約1,900人<br>(注)数値は日々変動しています。 |
|----------|---|

## ◆2023年度「地域貢献賞」について◆

日教弘秋田支部では、教育文化事業の一環として、地域活性化につながる学習や特色ある教育活動を実践している県内の小学校、中学校、高等学校、特別支援学校を対象に、「地域貢献賞」の事業を行っています。

対象となった学校には、学校教育の一層の充実を願い、活動資金として最大8万円を助成しています。

各校ではこれを活用し、伝統行事への参加や栽培体験、地域清掃活動など、特色ある教育活動が行われています。

今年度の対象校は以下の通りです。

### 2023年度 地域貢献賞対象校一覧

|    |         |    |        |    |        |
|----|---------|----|--------|----|--------|
| 1  | 柴平小学校   | 31 | 男鹿東中学校 | 61 | 本荘南中学校 |
| 2  | 十和田小学校  | 32 | 天王南中学校 | 62 | 矢島中学校  |
| 3  | 花輪中学校   | 33 | 八郎潟中学校 | 63 | 由利中学校  |
| 4  | 十和田中学校  | 34 | 明德小学校  | 64 | 仁賀保中学校 |
| 5  | 桂城小学校   | 35 | 築山小学校  | 65 | 象潟中学校  |
| 6  | 城南小学校   | 36 | 旭北小学校  | 66 | 大曲小学校  |
| 7  | 城西小学校   | 37 | 旭南小学校  | 67 | 花館小学校  |
| 8  | 有浦小学校   | 38 | 港北小学校  | 68 | 豊成小学校  |
| 9  | 釈迦内小学校  | 39 | 高清水小学校 | 69 | 南外小学校  |
| 10 | 長木小学校   | 40 | 勝平小学校  | 70 | 太田東小学校 |
| 11 | 川口小学校   | 41 | 外旭川小学校 | 71 | 太田北小学校 |
| 12 | 上川沿小学校  | 42 | 八橋小学校  | 72 | 西明寺小学校 |
| 13 | 花岡小学校   | 43 | 泉小学校   | 73 | 大曲中学校  |
| 14 | 矢立小学校   | 44 | 大住小学校  | 74 | 平和中学校  |
| 15 | 南小学校    | 45 | 桜小学校   | 75 | 西仙北中学校 |
| 16 | 扇田小学校   | 46 | 寺内小学校  | 76 | 協和中学校  |
| 17 | 早口小学校   | 47 | 御所野小学校 | 77 | 中仙中学校  |
| 18 | 渟城西小学校  | 48 | 秋田東中学校 | 78 | 仙北中学校  |
| 19 | 渟城南小学校  | 49 | 秋田南中学校 | 79 | 角館中学校  |
| 20 | 第四小学校   | 50 | 山王中学校  | 80 | 生保内中学校 |
| 21 | 第五小学校   | 51 | 秋田北中学校 | 81 | 横手北小学校 |
| 22 | 能代第一中学校 | 52 | 下北手中学校 | 82 | 増田小学校  |
| 23 | 能代第二中学校 | 53 | 城南中学校  | 83 | 雄物川小学校 |
| 24 | 能代南中学校  | 54 | 城東中学校  | 84 | 山内小学校  |
| 25 | 二ツ井中学校  | 55 | 河辺中学校  | 85 | 大雄小学校  |
| 26 | 北陽小学校   | 56 | 鶴舞小学校  | 86 | 横手北中学校 |
| 27 | 払戸小学校   | 57 | 矢島小学校  | 87 | 平鹿中学校  |
| 28 | 美里小学校   | 58 | 鳥海小学校  | 88 | 雄勝小学校  |
| 29 | 天王小学校   | 59 | 平沢小学校  | 89 | 湯沢東小学校 |
| 30 | 大潟小学校   | 60 | 本荘北中学校 | 90 | 湯沢北中学校 |

|    |          |     |            |     |            |
|----|----------|-----|------------|-----|------------|
| 91 | 羽後中学校    | 100 | 秋田工業高等学校   | 109 | 角館高等学校定時制  |
| 92 | 東成瀬小学校   | 101 | 聖霊短大付属高等学校 | 110 | 湯沢翔北高等学校   |
| 93 | 東成瀬中学校   | 102 | 矢島高等学校     | 111 | 六郷高等学校     |
| 94 | 花輪高等学校   | 103 | 金足農業高等学校   | 112 | 羽後高等学校     |
| 95 | 十和田高等学校  | 104 | 秋田高等学校     | 113 | 視覚支援学校     |
| 96 | 小坂高等学校   | 105 | 秋田明德館高等学校  | 114 | 栗田支援学校     |
| 97 | 大館鳳鳴高等学校 | 106 | 大曲工業高等学校   | 115 | 天王みどり学園    |
| 98 | 男鹿海洋高等学校 | 107 | 大曲農業高等学校   | 116 | ゆり支援学校     |
| 99 | 秋田中央高等学校 | 108 | 雄物川高等学校    | 117 | 秋大附属特別支援学校 |

- 【各校の主な活動例】
- 地域の祭、行事への参加（盆踊り、七夕、竿燈、ナマハグ、梵天、絵灯籠等）
  - 栽培活動・販売体験（米、野菜、果樹）
  - クリーンアップ活動・美化活動・植樹活動
  - ふるさと学習、地域交流活動（敬老会への参加、介護施設等訪問、保幼小交流）
  - 高校生による出前授業、作品製作・地域への贈呈
  - 挨拶運動・交通安全運動
  - 創立周年行事、閉校記念行事、学習発表会等の実施

## 2023年度 教育研究論文選考結果

今年度は、「学校部門」の応募はなかったものの「個人部門」には4名の方からご応募をいただきました。ありがとうございました。各校では、学校全体で学習指導、生徒指導等の一層の充実につながる研究や様々な教育課題への取組が進められていることでしょうか。皆様の研究の歩みを「論文」という形でご紹介いただけると幸いです。たくさんのご応募をお待ちしております。詳しくは、最終ページの「2024年度 教育研究論文募集」をご覧ください。

### I 学校部門

| 賞 | 応募者／研究主題 |
|---|----------|
|   | 応募なし     |

### II 個人部門

| 賞   | 応募者／研究主題   |
|-----|--|
| 最優秀 | 潟上市立羽城中学校 養護教諭 伊東由美子<br>目の健康についての保健教育の取組 ～自らを振り返り、前進する保健指導とは～ <span style="float: right; background-color: #e91e63; color: white; padding: 2px 5px; font-weight: bold;">本部「日教弘教育賞」<br/>推薦</span> |
| 優 秀 | 秋田県立矢島高等学校 教頭 淀谷誠也 教諭 大石敏孝<br>矢島高校鳥海探究の取組について ～地域に根付いた総合的な探究の時間の在り方～   |
| 入 選 | 秋田市立築山小学校 教諭 竹内 守<br>「一人1タブレット端末」を効果的に活用する理科授業改善について<br>～学習支援アプリ「miyagi Touch」「コラボノート EX」を活用した「わくわくする楽しい理科」～   |
| 入 選 | 男鹿市立船越小学校 教諭 高橋健一<br>個別最適な学びを実現し、思考力、判断力、表現力を高める小学校理科の単元開発<br>～卒業論文の要素を取り入れた第6学年の実践を通して～   |

# 夢の宅配便

(公財)日教弘秋田支部では、より多くの子ども達が良書に接することができるよう毎年図書を購入し、「夢の宅配便」として県内の学校に貸し出しています。図書の貸し出し方法は右の通りです。たくさんのご利用をお待ちしています。

- ①箱単位（一箱20冊）で貸し出します。
  - ②貸出期間に制限はありません。
  - ③図書の貸し出しを希望する場合は、ジブラルタ生命保険学校担当LCに連絡してください。
- ※貸し出しが一定期間を過ぎた図書は、希望する学校に寄贈します。

## 湖北小の子どもたちからお礼のお手紙が届きました!!!

ぼくは20冊の中で「ちょいこわなぞの手がやってくる」の12時のおばあさんが好きです。さいしょに見たとき本当にそんざいするのかなと思いつつ楽しくどきどきして、おもしろかったからです。(2年生)

「夢の宅配便」が届けてくださりありがとうございました。私のお気に入りには、「拝啓、お母さん」と「世界のパーティシエになる!」と「蒼とイルカの彫刻家」です。感動したり、勇気づけられたり、友情伝ミステリーを楽しめたりできました。心の中にお気に入りが入りました。ありがとうございました。(3年生)

毎年すてきな本を送ってくださり、ありがとうございます。とくに「お金のこと」という本が、お金の大切さがよくわかりました。「朝日ジュニア学習年かん2022」は世界や日本の出来事を写真や文でもわかりやすくせつめいしていました。(3年生)

毎回とてもすてきな本を送ってくださってありがとうございます。わたしは「ラブレター」というお話がとてもお気に入りです。他にも友達関係やお金のこと、自分にとっても勉強になる本もありました。これからは「夢の宅配便」で本を読む心を大切にしていきたいです。(3年生)

夢の宅配便から、あきらめずにやり続けることを学びました。読書タイムのときや何もやることのないときに進んで本を読むようになりました。ぼくたちのために毎年本を貸し出してくださりありがとうございます。(5年生)

「夢の宅配便」の本は、クラスからも人気が、毎日、全部無くなっていることが多いです。全部の本がおもしろく、すべて印象に残っています。湖北小学校に貸してくださり、ありがとうございます。(6年生)



夢の宅配便  
(日本教育公務員弘済会秋田支部様へ)

わたしは、「トイレのブリトニー」の本が一番おもしろかったです。本の中でトイレがしゃべるところがとても楽しかったです。あと、本を20冊読んでよかったです。ありがとうございました。

湖北小学校2年

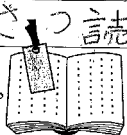

夢の宅配便  
(日本教育公務員弘済会秋田支部様へ)

いつもぼく達が読みやれ本を  
持ってきてくださりありがとうございます。おもしろい  
本や考えさせられる本などがあってとても読みやす  
かったです。中学校生活でも本たくさん読んで、読書の  
日時間を増やせるようになりました。

湖北小学校6年

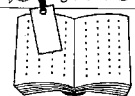



# ～ 50代からの「セカンドライフ・セミナー」を開催～

## 皆様、退職後の生活をイメージしたことはありますか？

日教弘秋田支部では、今年度も50歳以上の方々を対象にした「セカンドライフ・セミナー」を県内各地で開催しました。

「退職後の生活はどうなるのか」、「どんな備えが必要か」等、退職後の生活設計に役立つ情報が満載のセミナーです。今後も毎年実施する予定ですので、奮ってご参加ください。

### ▼講話内容

講師：菅野 淑浩

(ジブラルタ生命保険(株)マーケティングディレクター)

### 【“安心”リタイアメントマップ】

- ①お金のこと  
年金、マクロ経済スライド等経済情勢等
- ②介護のこと  
介護の現状、費用、認知症等
- ③相続のこと  
相続の問題点、対応の仕方等
- ④安心を得るために  
資金管理、資金活用方法等

### 2023 開催一覧

|           |                  |
|-----------|------------------|
| 11/4 (土)  | 本荘文化交流館カダーレ      |
| 11/5 (日)  | 湯沢文化会館           |
| 11/11 (土) | 秋田 イヤタカ          |
| 11/15 (水) | 潟上 かたりあん         |
| 11/17 (金) | 鷹巣 コムコム          |
| 11/18 (土) | 大曲 エンパイヤホテル      |
| 11/23 (木) | 横手 Y2 (わいわい) ぷらざ |
| 11/25 (土) | 大館 中央公民館         |
| 12/2 (土)  | 能代 広域交流センター      |

### セミナー参加者からの声

- このようなセミナーでなければ聞くことのできない貴重なお話でした。近い将来のセカンドライフに向かってマップづくりをしたいと思います。
- 退職後の生活について考えなければならないのに目を背けていたので、それではいけないと考えさせられました。わかりやすくお話いただきありがとうございました。
- 定期的にこのようなお話を聞きたいと思っていたのでとてもよい機会でした。様々な情報提供をいただきありがとうございました。
- 相続についてのお話がとても参考になりました。お話が上手で分かりやすく、飽きずに聞くことができました。
- リタイア後のことが明確になったように思います。ポイントを押さえ、その一歩となる知恵を教えていただき、ありがとうございました。
- これまで日々働くことのみを考えてきましたが、退職が近づいてきたことで、これからのことを本気で考えなければならないと、啓発されました。
- お金の管理のこと、退職後の生活について考えるよい機会となりました。
- 「知覚動考」その通りですね。健康な内にリタイアメントマップの道筋を描いておきたいです。



### 【ご退職予定の皆様へ】

今年度ご退職を予定されている教職員の皆様、長きにわたり子どもたちのためにご尽力いただいたことに心より敬意を表します。また、今日に至るまで「教弘保険」を継続いただき、日教弘会員として様々な事業を支援していただいたことに改めて感謝申し上げます。

ご退職後も教弘保険をご継続くださるようよろしくお願いいたします。詳しくはジブラルタ生命保険学校担当LCがご説明にあがりますので、退職後の生活等も含めお気軽にご相談ください。

# リスクに備える

～「頼りぬ先の杖」は ご家族の“お守り”でもあるのです～



いつも子どもたちのために全力投球されている教職員の皆さま。皆さまが安心して暮らしていくためには4大リスクへの備えが重要です。高齢化がますます加速している今、一度立ち止まって皆さまとご家族の将来について考えてみませんか？

現職中も退職後も『4大リスク』への備えは重要です！

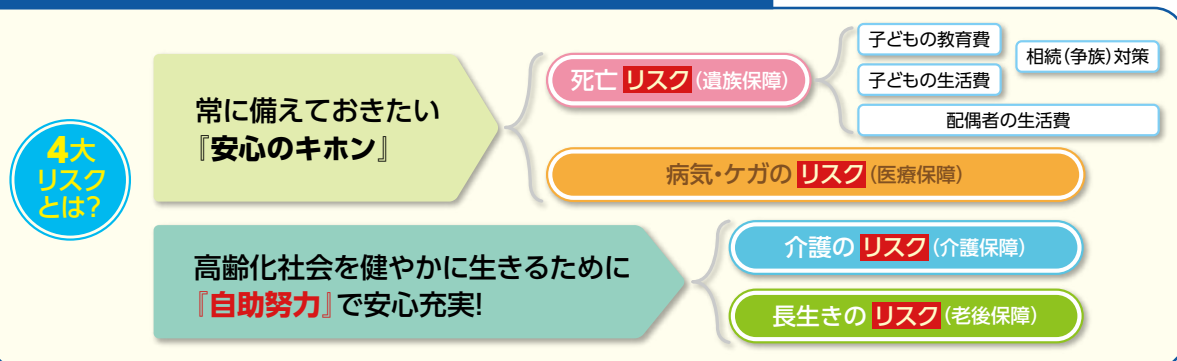

## 『4大リスク』に対応する教職員の皆さまのための教弘保険

### 充実のラインナップ

34歳以下の教職員のための

### ユース教弘保険

災害割増特約付  
集団契約特約付勤労保険

35歳以上の教職員のための

### 新教弘保険

(集団契約特約付勤労保険)

医療保障

### 新教弘医療保険α (無配当)

医療保険(14) (保険料払込中無解約返戻金型)

生涯保障+介護保障

### 新教弘介護保障付終身保険 (無配当)

(介護保障付終身保険 / 低解約返戻金型)

年金保障

### 新教弘米国ドル建個人年金保険 (無配当)

米国ドル建個人年金保険(19)

### 教弘保険に関する重要事項説明書

■共済事業(提携保険事業)規程第4条3号では会員として都道府県支部より別途定めた特典を受けることが出来ることを規定しています。

■共済事業(提携保険事業)規程第9条では契約者配当金の取扱について記載しています。保険会社の決算実績により配当金がある場合には、当会の事業資金として下記事業の財源に充当させていただきます。

- ①青少年の健全な育成に資するため、有為の学生・生徒に対する奨学事業
- ②教育一般の特に有益な研究に対する助成事業
- ③教育・文化の振興に対する事業
- ④教職員の皆様の潤いのある生活を目指した各種福祉事業

※これら事業を通じ、教育の振興・教職員及びご家族の福祉向上に寄与させていただいております。詳しくは、日教弘ホームページ(<http://www.nikkuyo.or.jp>)をご覧ください。

公益財団法人 日本教育公務員弘済会(略称:(公財)日教弘)の教育振興事業(奨学事業、教育研究助成事業、教育文化事業)及び福祉事業は、教弘保険の契約者配当金により運営されており、日本の教育界に貢献しています。

### 共済事業(提携保険事業) 提携会社

## ジブラルタ生命保険株式会社秋田支社

| 営業所     | 電話           | 〒         | 住所                                  |
|---------|--------------|-----------|-------------------------------------|
| 秋田第一営業所 | 018-883-1811 | 〒010-0951 | 秋田市山王6丁目10番9号 猿田興業ビル7F              |
| 秋田第三営業所 | 018-883-1811 | 〒010-0951 | 秋田市山王6丁目10番9号 猿田興業ビル7F              |
| 大館営業所   | 0186-42-1094 | 〒017-0044 | 大館市御成町3丁目1-9 日立グローバルライフソリューションズビル2F |
| 能代営業所   | 0185-54-6291 | 〒016-0817 | 能代市上町10-1 ジブラルタ生命能代ビル2F             |
| 横手営業所   | 0182-32-2791 | 〒013-0043 | 横手市安田字向田203-2 アクト・ライズC棟-2-1F        |
| 本荘営業所   | 0184-22-2420 | 〒015-0804 | 由利本荘市谷山小路49番1F                      |





# 高校生向け <sup>2023年</sup> 4月より 金融教育プログラム のご提供をスタート しました！

## プログラムのポイント



家庭科授業における金融教育で求められている要素が網羅されています。



生徒の参加型の授業（アクティブラーニング）の要素があります。



授業投影用スライド、生徒配布用テキスト、指導用ガイドブックなど授業に必要なツールが整っています。



授業を通して生徒の理解度がはかれます。

## プログラムの全体構成

- 1 お金についての知識**  
収入や支出を適切に管理することの重要性などお金について知っておくべき基本的な事柄を学ぶ
- 2 生活設計・キャリア形成**  
人生の夢や目標を達成するためには、あらかじめ明確なライフプランを描くことが重要であることを学ぶ
- 3 消費生活・金融トラブル防止**  
私たち一人ひとりが消費者であり、権利と責任を自覚し自立した消費者として行動することの重要性を学ぶ



図やイラストを多用した内容で教えやすい！  
分かりやすい！

## ご提供教材パッケージ

### 金融教育プログラム『Financial Wellness College Essential』

#### 生徒用

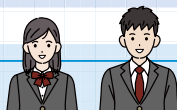

授業用スライド、ワークシート



生徒用テキスト



#### 教職員用



指導用スクリプト



指導用ガイドブック

※本コンテンツは社会人向けのFinancial Wellness College(\*)より高校生向けに開発されたものです。  
\* Financial Wellness College とは 前向きな人生を送るための金融教育セミナー  
後援：公益財団法人 日本教育公務員弘済会

**ジブラルタ生命保険株式会社**

本社/〒100-8953  
東京都千代田区永田町2-13-10

通話料  
無料

教職員  
のお客さま

**0120-37-9419**

本広告の掲載内容に関する問い合わせは、共済事業（提携保険事業）提携会社 ジブラルタ生命保険株式会社 ライフプラン・コンサルタントへご連絡ください。  
もしくはジブラルタ生命保険株式会社「金融教育プロジェクト」までメールにてお問い合わせください。≫ Mail: GIB\_mail.kinyukyoku@gib-life.co.jp

## 2024年度 教育研究論文募集

2024年度の教育研究論文を下記のとおり募集しています。応募締切は8月30日です。学校全体で取り組んでいる教育実践や個人で追究している研究など広く皆様からの応募をお待ちしております。詳しくは、秋田支部ホームページをご覧ください。

- 募集部門** 学校部門、個人部門のいずれか
- 提出物** ①「本文」 A4判24字×43行×2段組×4枚に、図表等を含めてまとめる。  
②「要旨」 A4判48字×43行×1段組×1枚に、研究の要旨をまとめる。  
③「応募票」 ※ 様式はホームページに掲載されています
- 留意事項** ○原則として論文はワードや一太郎等で作成すること。  
○既に発表したもの及び他団体に応募済みのものは応募しないこと。
- 募集期間** 2024年4月～8月下旬
- 助成・表彰** 選考により、優れた論文には研究助成金を給付して表彰します。  
最優秀賞10万円 優秀賞6万円 入選4万円 佳作2万円

— 日教弘をサポートする会員を募集しています。 —

## 「たすけあい」の輪を広げよう。

ご入会についてのご案内

- WEB または入会申込書にてご入会ください。
- 会費等費用は、一切不要です。
- 会員になられた方は、当会の共済事業に加入することができます。
- 入会された方には、会員証をお送りします。会員証には、福利厚生をサポートする『日教弘クラブオフ』の利用証が付帯されます。

WEBからの入会はこちら▶



### ● 日教弘クラブオフの特典 ●

#### ホテルや旅館

国内約 20,000 施設

最大 80%OFF



#### グルメ

全国 40,000 店以上

最大 50%OFF



#### スポーツクラブ

全国約 2,500 カ所以上

会員優待価格



#### 映画館

全国約 300 館

会員優待価格



他にも暮らしに役立つメニューやプレゼント企画など

※写真はイメージです。

### 公益財団法人 日本教育公務員弘済会秋田支部

〒010-0001 秋田市中通一丁目4-32 秋田センタービル9F  
TEL 018-835-4816 FAX 018-836-3402

Eメール akita@nikkyoko.or.jp 秋田支部ホームページ <http://akikyoko.sakura.ne.jp>

(公財) 日教弘秋田支部のホームページは、「弘済会秋田」で検索して呼び出すこともできます